



EMPRESA PÚBLICA MUNICIPAL EMPUDEPRO TENA-EP



MEMORANDO N° 117 GG-Etep-2022

Para : Ab. Ronald Rojas
Subgerente Jurídico

DE : Ab. Victoria Estefanía Horna Mantilla
GERENTE GENERAL DE EMPUDEPRO TENA-EP

Asunto : Delegado Proceso de Rendición de Cuentas

Fecha : Tena, 10 de marzo de 2022

*Recibido
10-03-2022
[Signature]*

La Ley Orgánica de Participación Ciudadana, considera la Rendición de Cuentas como: "(...) un proceso sistemático, deliberado, interactivo y universal que involucra a autoridades, funcionarias y funcionarios o sus representantes, según sea el caso, que estén obligadas u obligados a informar y someterse a evaluación de la ciudadanía por las acciones u omisiones en el ejercicio de su gestión y en la administración de recursos públicos"

Bajo este antecedente con la finalidad de cumplir con las fases establecidas en el Reglamento de Rendición de Cuenta, emitido mediante Resolución CPCCS-PLC-SG-069-2021-476, por parte del Consejo de Participación Ciudadana y Control Social, bajo las potestades dadas a esta autoridad, me permito designar a usted en calidad de Delegado de la Máxima Autoridad, a fin de que se sirva sustanciar, así como cualquier otro trámite inherente al cumplimiento de las facetas del Proceso de Rendición de Cuentas, correspondiente al año 2021 de EMPUDEPRO TENA-EP.

Para lo cual, deberá revisar la Guía de Rendición de Cuentas para Gobiernos Autónomos Descentralizados y el Formulario de Informe de Rendición de Cuentas en la página web del Consejo de Participación Ciudadana y Control Social.

[Signature]
Ab. Victoria Estefanía Horna Mantilla
Gerente General de EMPUDEPRO TENA-EP

Elaborado por:	Jackeline López Varela
Revisado por:	Ab. Victoria Horna

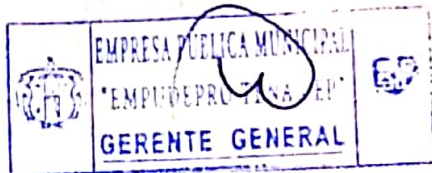



ACTA DE LA DELIBERACIÓN PÚBLICA DE RENDICIÓN DE CUENTAS DE LA EMPRESA PÚBLICA MUNICIPAL DE DESARROLLO PRODUCTIVO Y COMPETITIVIDAD "EMPUDEPRO TENA-EP", DEL AÑO 2021, LLEVADA A EFECTO EL DÍA 29 DE ABRIL DEL 2022.

En la ciudad de Tena, provincia de Napo, siendo el día 29 de abril del 2022, a las 15H30, da inicio el Acto de Deliberación Pública de Rendición de Cuentas de la Empresa Pública Municipal "EMPUDEPRO TENA-EP" del año 2021, toma la palabra el Ing. Baldemar Grefa en calidad de moderador: agradeciendo la presencia de cada uno de los asistentes, procede a dar lectura al Orden del Día:

- 1.- Palabras de bienvenida de la MSc. Norma López-Subgerente Administrativa de la Empresa Pública Municipal "EMPUDEPRO TENA-EP";
- 2.- Intervención del Pedro Cajilema-Miembro del Consejo Planificación Participativa Cantonal;
- 3.- Rendición de Cuentas a cargo de la Ab. Victoria Horna Mantilla-Gerente General de la Empresa Pública Municipal "EMPUDEPRO TENA-EP".
- 4.- Mesas Técnicas;
- 5.- Clausura.

PRIMERO.- PALABRAS DE BIENVENIDA POR PARTE DE LA MSC. NORMA LOPEZ-SUBGERENTE ADMINISTRATIVA DE LA EMPRESA PÚBLICA MUNICIPAL "EMPUDEPRO TENA-EP".

Bienvenido a Todos y gracias por acompañarnos en este acto de rendición de cuentas, en el cual se les informara de todos los actos realizados por la empresa durante el año fiscal 2021, por ende doy formalmente el inicio de este acto público.

SEGUNDO.- INTERVENCIÓN DEL PEDRO CAJILEMA-MIEMBRO DEL CONSEJO PLANIFICACIÓN PARTICIPATIVA CANTONAL;

Nosotros como miembros del Consejo de Participación Cantonal, estamos ligados con muchos factores de las entidades públicas, por lo que es menester efectuar un análisis sobre los valores, seguimos con los problemas de muchos años atrás, cuando cambiamos, cuando veremos prospera a nuestro ciudad, sigue siendo retrasada, por ende una persona que esté al frente de una administración tiene que hacerlo con responsabilidad, le felicito que tiene un departamento con mucha capacidad, con criterio de servicio a la ciudadanía que es lo principal.

TERCERO.- RENDICIÓN DE CUENTAS A CARGO DE LA AB. VICTORIA HORNA MANTILLA-GERENTE GENERAL DE LA EMPRESA PÚBLICA MUNICIPAL "EMPUDEPRO TENA-EP".

La Empresa Pública Municipal de Desarrollo Productivo y Competitividad "EMPUDEPRO-TENA EP", fue creada el Gobierno Autónomo Descentralizado Municipal de Tena, con personería jurídica de derecho público, patrimonio propio, autonomía administrativa, financiera y de gestión, mediante Ordenanza Sustitutiva de Constitución N° 033-2012; y sustituida el 16 de junio de 2020, fecha en la se aprobó la Ordenanza N° 078-2020 que regula el funcionamiento de la Empresa Pública Municipal de Desarrollo Productivo y Competitividad "EMPUDEPRO TENA-EP" del cantón Tena, la cual rige actualmente desde el 17 de junio de 2020.

La Empresa Pública Municipal de Desarrollo Productivo y Competitividad "EMPUDEPRO TENA-EP" del cantón Tena, mediante Resolución de Directorio N°008-ETEP-2020 del 20 de noviembre de 2020, se aprobó la reestructuración de EMPUDEPRO TENA-EP mediante el nuevo orgánico estructural,



EMPRESA PÚBLICA MUNICIPAL EMPUDEPRO TENA-EP



realizada en función de Ordenanza N° 078-2020 que regula el funcionamiento de la Empresa Pública Municipal; estructura orgánica que se aplicó a partir de febrero 2021 y la cual se mantiene vigente.

Durante el ejercicio económico 2021, EMPUDEPRO TENA-EP contó con 15 (quince) servidores entre empleados y trabajadores para el desarrollo de las actividades empresariales, de los cuales:

- 09 se encuentran bajo régimen de la Ley Orgánica de Servicio Público, y
- 06 corresponden al régimen de Código de Trabajo.

A continuación se detalla la estructura orgánica que rige a EMPUDEPRO TENA-EP:

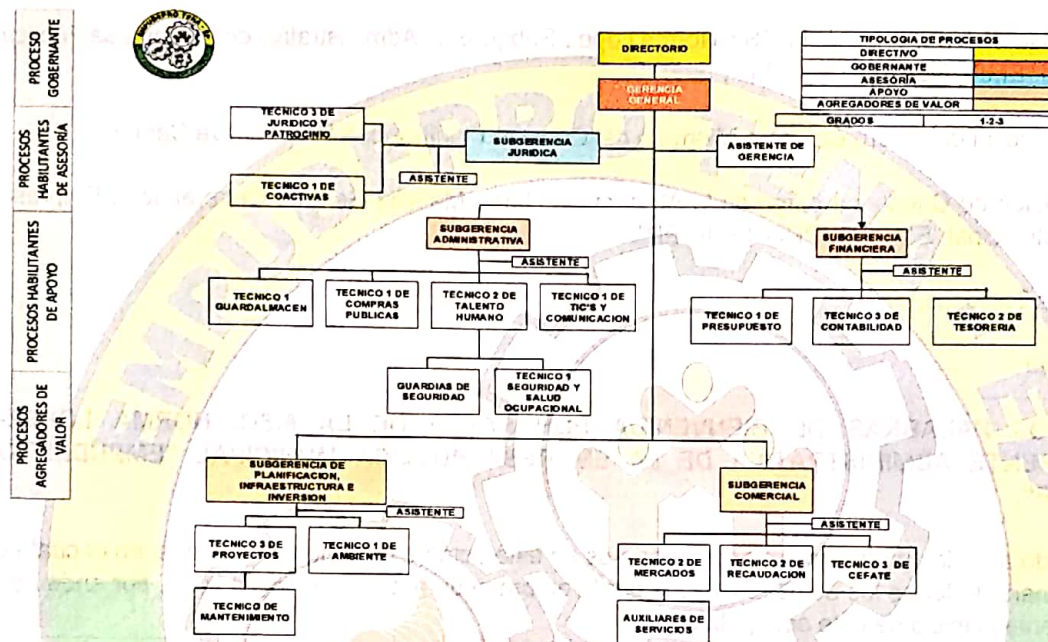

En la actualidad se ha incrementado la contratación de personal por servicios profesionales para la ejecución de la Obra de construcción del Sistema de Agua de Puesto Misahuallí.

De los recursos mencionados, actualmente y desde su creación, los únicos ingresos propios (corrientes) con los que cuenta en relación a la actividad empresarial de EMPUDEPRO TENA-EP, han sido los provenientes del cobro de cánones de arrendamiento de los espacios públicos sujetos administración de la empresa pública, como son:

N°	ESPACIO PÚBLICO / CONCEPTO	# LOCALES	VALOR MENSUAL	VALOR ANUAL
1	Mercado Central	77	2.215.00	26.580.00
2	Mercado Misahuallí	13	213.00	2.556.00
3	Mercado Sur (feria libre)	238	5.119.50	61.434.00
4	Patio de Comidas Eloy Alfaro	19	285.00	3.420.00
5	Malecón de Tena	18	3355.20	40.262.40
6	Agua Potable - Mercado Central		97.00	1.164.00
7	Agua Potable - Mercado Sur		87.00	1.044.00
TOTAL INGRESOS PROPIOS		365	\$ 11,371.70	\$136,460.40



EMPRESA PÚBLICA MUNICIPAL EMPUDEPRO TENA-EP



En el 2021, se ha procedido con la implementación de una de las políticas, para la sostenibilidad de la empresa, en tal virtud se depurado cartera vencida de los arrendatarios que aún se encontraban en la base de datos, además de otorgar facilidades de pago, acorde al Reglamento para el ejercicio de la jurisdicción coactiva la Empresa Pública de Desarrollo Productivo y Competitividad "EMPUDEPRO TENA-EP".

En relación a los ingresos propios de EMPUDEPRO TENA-EP, estos se concentran en el Mercado del Sur en un 45.76%, seguido del Malecón de Tena con el 29.9%, Mercado Central 19.8%, Patio de Comidas Eloy Alfaro 2.55% y mercado Misahuallí con el 1.9% respectivamente, como se puede apreciar en el gráfico que a continuación se detalla:

Los cánones de arrendamiento (ingresos corrientes) no cubren los costos de administración, operación y mantenimiento de la empresa pública, por lo que en relación a los ingresos anuales, la empresa pública EMPUDEPRO TENA-EP recibe del Gobierno Autónomo Descentralizado Municipal de Tena mediante convenio de transferencia de recursos, un aporte anual de \$ 79,110.00 (setenta y nueve mil ciento diez dólares con 00/100 de los Estados Unidos de Norteamérica).

El 2021 ha sido uno de los años, que se ha constituido en el puntal para el desarrollo económico de EMPUDEPRO TENA-EP, por cuanto ha incurrido en nuevas líneas de negocios como proveedor del estado, lo cual permitirá la sostenibilidad financiera de la empresa, como es el caso de la ejecución del PROYECTO DE CONSTRUCCIÓN DEL SISTEMA DE AGUA POTABLE DE VARIAS COMUNIDADES Y BARRIOS, QUE CONFORMAN LA CABECERA PARROQUIAL DE PUERTO MISAHUALLÍ DEL CANTÓN TENA, PROVINCIA DE NAPO, en apego a los objetivos estratégicos institucionales contenidos en la Ordenanza 078-2020, las ventajas competitivas de las empresas públicas, inmersas en la Ley Orgánica de Empresas Públicas y a la Reforma al Reglamento Interno de Asociatividad de la Empresa Pública Municipal de Desarrollo Productivo y Competitividad "EMPUDEPRO- TENA EP".

EJECUCIÓN DE INGRESOS POR GRUPOS						
DEL 01 DE ENERO AL 31 DE DICIEMBRE DE 2021						
Grupo	Descripción	Inicial	Reformas	Codificado	Recaudado	% Ejecuci An
1	INGRESOS CORRIENTES	520812.93	2425.84	523238.77	74495.88	14.24
17	Rentas de Inversiones y multas	160274.00	190.44	160464.44	72260.48	45.03
18	Transferencias y Donaciones corrientes	360538.93	0.00	360538.93	0	0.00
19	Otros Ingresos		2235.40	2235.40	2235.40	100.00
2	INGRESOS DE CAPITAL	558911.08	9780105.21	10339016.29	5027143.74	48.62
28	Transferencias y donaciones de capital e inversión	558911.08	9780105.21	10339016.29	5027143.74	48.62
3	INGRESOS DE FINANCIAMIENTO	368581.38	0.00	368581.38	184149.41	49.96
37	Saldos disponibles	108349.88	0.00	108349.88	0.00	0.00
38	Cuentas pendientes por cobrar	260231.50		260231.50	184149.41	70.76
TOTAL INGRESOS		1448305.39	9782531.05	11230836.44	5285789.03	47.06

Grupo	Descripción	Inicial	Reformas	Codificado	Recaudado	% Ejecuci
1	INGRESOS CORRIENTES	520812.93	2425.84	523238.77	74495.88	14.24
2	INGRESOS DE CAPITAL	558911.08	9780105.21	10339016.29	5027143.74	48.62
3	INGRESOS DE FINANCIAMIENTO	368581.38	0	368581.38	184149.41	49.96
TOTAL		1448305.39	9782531.05	11230836.44	5285789.03	47.06



EMPRESA PÚBLICA MUNICIPAL EMPUDEPRO TENA-EP



EJECUCIÓN DE EGRESOS POR GRUPOS						
DEL 01 DE ENERO AL 31 DE DICIEMBRE DE 2021						
Grupo	Descripción	Inicial	Reformas	Codificado	Pagado	% Ejecuc
5	GASTOS CORRIENTES	437761.84	2426.79	440177.63	391421.34	88.92
51	Gastos en personal	247112.89	447.36	247560.25	240487.90	97.14
53	Bienes y servicios de consumo	45946.33	977.70	46924.03	14541.31	30.99
56	Gastos Financieros	133142.62	0.01	133142.63	133142.63	100.00
57	Otros Gastos Corrientes	9750.00	1000.72	10750.72	1965.26	18.28
58	Transferencias y donaciones corrientes	1800.00	0.00	1800.00	1284.24	71.35
7	GASTOS DE INVERSIÓN	410734.41	21974.02	432708.43	134716.77	31.13
71	Gastos del personal para inversión	3547.81	0.00	3547.81	3161.54	89.11
73	Bienes y servicios para inversión	71940.00	19392.61	91332.61	23707.26	25.96
75	Obras públicas	266480.52	-19246.53	247233.99	34052.25	13.77
77	Otros gastos de inversión	50.00	0.00	50.00	0.00	0.00
78	Transferencias y donaciones para inversión	68716.08	21827.94	90544.02	73794.72	81.50
9	GASTOS DE FINANCIAMIENTO	593819.14	0.05	593819.19	497750.30	83.82
96	Saldos disponibles	425768.46	0.05	425768.51	425768.51	100.00
97	Amortización de deuda pública	168050.68	0.00	168050.68	71981.79	42.83
8	GASTOS DE CAPITAL	6000.00	38361.65	44361.65	0.00	0.00
84	Bienes de larga duración	6000.00	38361.65	44361.65	0.00	0.00
TOTAL INGRESOS		1448305.39	62761.51	1511066.90	1023887.41	67.76

EJECUCIÓN DE EGRESOS POR GRUPOS						
DEL 01 DE ENERO AL 31 DE DICIEMBRE DE 2021						
PROGRAMA: "PROYECTO CONSTRUCCIÓN DE AGUA POTABLE MISAHUALLI"						
Grupo	Descripción	Inicial	Reformas	Codificado	Pagado	% Ejecuc.
7	GASTOS DE INVERSIÓN	0.00	9349067.77	9349067.77	0.00	0.00
73	Bienes y servicios para inversión	0.00	150326.49	150326.49	0.00	0.00
75	Obras públicas	0.00	9177741.28	9177741.28	0.00	0.00
77	Otros gastos de inversión	0.00	21000.00	21000.00	0.00	0.00
8	GASTOS DE CAPITAL	0.00	370701.77	370701.77	0.00	0.00
84	Bienes de larga duración	0.00	17000.00	17000.00	0.00	0.00
88	Transferencias y donaciones de capital	0.00	353701.77	353701.77	0.00	0.00
TOTAL INGRESOS PRGRAMA 3.2.		0.00	9719769.54	9719769.54	0.00	0.00

En relación a los gastos en los que la empresa pública mantiene compromisos adquiridos, son los destinados al pago de la deuda por la compra de acciones a SERVICARNES S.A. del Centro de Faenamiento Tena CEFATE C.E.M. para cuyo caso, realizo un breve resumen del proceso y del valor cancelado en el ejercicio económico 2021 por dicho concepto:

- El 23 de enero de 2013 el GAD Municipal de Tena transfirió las acciones de su propiedad en la compañía de economía mixta Centro de Faenamiento Tena CEFATE C.E.M. a favor de la Empresa Pública de Desarrollo Productivo y Competitividad EMPUDEPRO TENA-E.P., mediante escritura pública.
- Con fecha 08 de febrero de 2018, se suscribió el contrato de cesión de acciones entre la Empresa Pública de Desarrollo Productivo y Competitividad, en calidad de CESIONARIO; y por otra parte SERVICIOS DE CARNES Y BALANCEADOS ECUADOR SERVICARNES S.A. en calidad de CEDENTE, por un valor de USD 1'872.000,58 (un millón ochocientos setenta y dos mil dólares de Estados Unidos de América con 58/100 dólares de los Estados Unidos de América), más intereses, en virtud de lo cual, con fecha 02 de agosto de 2018, se suscribió el contrato de servicios bancarios entre EMPUDEPRO TENA-EP y el Banco Central del Ecuador cuyo objeto principal es que se debitar los recursos económicos para el pago de la



EMPRESA PÚBLICA MUNICIPAL EMPUDEPRO TENA-EP



deuda acorde a la tabla de amortización de la compra de acciones, por lo que durante el ejercicio económico 2021, se ha procedido al pago de la deuda, conforme al siguiente detalle:

N° CUOTA	PERIODO	CAPITAL	INTERESES	VALOR TOTAL PAGADO
Desde la cuota 31 a la 42	Enero a diciembre 2021	\$ 425768.46	\$ 133142.62	559911.16

Durante el 2021 la Empresa EMPUDEPRO TENA-EP, ejecutó varios proyectos de fortalecimiento y desarrollo institucional, entre los cuales se detallan los principales proyectos ejecutados:

N°	PROYECTOS EJECUTADOS	VALOR
1	RECONSTRUCCIÓN DEL CENTRO DE FAENAMIENTO TENA (EJECUCIÓN DEL CONTRATO COMPLEMENTARIO, RUBROS NUEVOS, DIFERENCIA EN CANTIDADES DE OBRA)	48,670.23
2	MANTENIMIENTO Y LIMPIEZA DE LAS TENSO MEMBRANAS DE LA INFRAESTRUCTURA DEL MALECÓN DE SAN JUAN DE LOS DOS RÍOS DE TENA	6,606.61
3	IMPLEMENTACIÓN DE SEÑÁLETICA EN EL CENTRO DE FAENAMIENTO TENA, MALECÓN SAN JUAN DE LOS DOS RÍOS DE TENA, EXPLANADA MALECÓN; Y, MERCADOS DE LA CIUDAD DE TENA	6,664.28
TOTAL		\$61,941.12

PROYECTOS EN EJECUCIÓN

1	CONSTRUCCIÓN DEL SISTEMA DE AGUA POTABLE DE VARIAS COMUNIDADES Y BARRIOS, QUE CONFORMAN LA CABECERA PARROQUIAL DE PUERTO MISAHUALLÍ DEL CANTÓN TENA, PROVINCIA DE NAPO	8.194.411.86	En ejecución, el inicio de la obra se realizó con fecha 22 de diciembre de 2021.
---	--	--------------	--

Dentro de las actividades ejecutadas de manera directa, sin que involucre la erogación de recursos por parte de EMPUDEPRO TENA-EP, se pueden enunciar los siguientes:

- Mingas de limpieza en los mercados Sur, Central, Sur, Misahuallí, Patio de Comidas Eloy Alfaro y Malecón de San Juan de los Dos Ríos de Tena, en coordinación con el personal de la empresa pública y las unidades del GAD Municipal de Tena.
- Capacitación a los comerciantes que se encuentran en los mercados, patios de comidas y malecón, en diferentes temas en coordinación con el Ministerio de Inclusión Económica y Social y la Agencia Nacional de Regulación, Control y Vigilancia Sanitaria – ARCSA.
- Reactivar la economía local de los microempresarios que desarrollan sus actividades en los mercados municipales, a través de campañas publicitarias en coordinación con la unidad de comunicación del GAD Municipal de Tena.
- Mantenimientos menores por parte de los auxiliares de servicios de los espacios públicos sujetos a la administración de la empresa.
- Control de tercenas, para evitar el faenamiento clandestino.

Los principales logros alcanzados:



- La Empresa Pública durante el 2021, ha implementado nuevos giros de negocio en calidad de proveedor del estado, por tanto, ha iniciado el proyecto municipal de construcción del sistema de agua potable de varias comunidades y barrios, que conforman la cabecera parroquial de Puerto Misahuallí del cantón Tena, provincia de Napo, que se encuentra en ejecución, se constituye en el primer proyecto emblemático a cargo de EMPUDEPRO TENA-EP, que dinamizará la economía institucional y permitirá crear nuevas sinergias de negocio.
- La reconstrucción del Centro de Faenamiento Tena CEFATE CEM culminada en este periodo de gestión, ha permitido la acreditación por parte de la Agencia de Regulación y Control Fito y Zoonosanitario – AGROCALIDAD el 27 de septiembre de 2021, a través de la cual el Centro de Faenamiento Tena obtuvo la certificación MABIO (Matadero Bajo Inspección Oficial), que lo habilita como un matadero habilitado, contribuyendo a proteger y mejorar la calidad alimentaria del suministro de carne y garantizando que las canales que allí se faenan, a favor de la protección de la salud de los consumidores de la región.
- Control permanente de tercenos, para garantizar el faenamiento en centros habilitados, así como la inocuidad de la carne como producto primario de consumo, y de esta forma evitar el faenamiento clandestino.
- Se ha contribuido a mejorar la calidad dirigida a los arrendatarios, usuarios, comerciantes, turistas y organizaciones con el objetivo de fortalecer el proceso de la comercialización y desarrollo turístico al interior de los mercados, patios de comidas y malecón de Tena.
- Fortalecimiento al comercio local en los mercados municipales sujetos a la administración de EMPUDEPRO TENA-EP, en secciones destinadas para la venta de comidas, productos de la zona, bazar, legumbres, artesanías y varios emprendimientos, con lo que se ha logrado beneficiar a 365 arrendatarios y comerciantes que coadyuvan al desarrollo productivo de la economía local.
- Impulso al desarrollo productivo y competitivo de varios emprendimientos en la zona artesanal y demás locales que funcionan en el Malecón de San Juan de los Dos Ríos de Tena y terminal de transferencia mini terminal, generando oportunidades de comercio y fortalecimiento de la economía de 20 familias del cantón.
- Promover información, comunicación, servicios de regulación, control y funcionamiento de las áreas comerciales, emprendimiento, construcción y demás actividades que estén bajo la administración de "EMPUDEPRO TENA-EP".
- A través del Convenio Marco de Cooperación Interinstitucional, para capacitación al sector productivo, celebrado entre la Agencia Nacional de Regulación, Control y Vigilancia Sanitaria – ARCSA y EMPUDEPRO TENA-EP, suscrito el 19 de agosto de 2021, se ha logrado incentivar al desarrollo económico del cantón Tena, promoviendo la capacitación a microempresarios, emprendedores artesanales y personal que manipula alimentos que desarrollan sus actividades al interior de los mercados y espacios públicos sujetos a la administración de la empresa, en normas nacionales concebidas para garantizar la inocuidad de los alimentos y procedimientos a seguir para la correcta elaboración, distribución y comercialización de productos procesados de uso y consumo humano.

CUARTA.- MESAS TÉCNICAS;

Se procede a conformar las mesas Técnicas, para este efecto se conforman dos grupos en los mismos que intervienen los arrendatarios del Mercados del Sur, Central, Patio de Modas Eloy Alfaro, Malecón de Tena y Miembros de Consejo de Participación Cantonal, en las cuales se emiten las siguientes preguntas y recomendaciones.

PREGUNTAS Y RECOMENDACIONES REALIZADAS EN LA ASAMBLEA PÚBLICA DE RENDICIÓN DE CUENTAS:

MESA TÉCNICA No.- 01.

- 1.- ¿Qué emitan un reglamento para que los arrendatarios se pongan al día en los pagos de los cánones de arrendamiento?



EMPRESA PÚBLICA MUNICIPAL EMPUDEPRO TENA-EP



RESPUESTA: remítase al siguiente video de deliberación pública
<https://www.facebook.com/empudepro.tena.3/videos/690773832244402>.

2.- ¿Seguir con la publicidad permanente para atraer más clientes a los mercados.

RESPUESTA: remítase al siguiente video de deliberación pública
<https://www.facebook.com/empudepro.tena.3/videos/690773832244402>.

RECOMENDACIONES:

- 1.- Permitir un control más adecuado a las ventas ambulantes.
- 2.- trasladar de comerciantes hacia el Patio de Comidas Eloy Alfaro, así como su mejoramiento.

MESA TÉCNICA No.-2:

1.- ¿Por qué los productos que vienen desde el camal, no llegan a tiempo a los mercados?

RESPUESTA: remítase al siguiente video de deliberación pública
<https://www.facebook.com/empudepro.tena.3/videos/690773832244402>.

2.- ¿Porque no existe personal de seguridad en el Malecón?

RESPUESTA: remítase al siguiente video de deliberación pública
<https://www.facebook.com/empudepro.tena.3/videos/690773832244402>.

RECOMENDACIONES:

- 1.- Mejorar la calidad de refrigeración de los productos que vienen del camal.
- 2.- Incremento y acceso de seguridad en los puntos estratégicos de los mercados.

Ab. Victoria Estefanía Horná Mantilla
**GERENTE GENERAL
DE "EMPUDEPRO TENA-EP"**

Sr. Pedro Cajilema

MIEMBRO DEL CONSEJO PLANIFICACIÓN PARTICIPATIVA CANTONAL



INFORME FINAL DE RENDICIÓN DE CUENTAS DE LA EMPRESA PÚBLICA MUNICIPAL DE DESARROLLO PRODUCTIVO Y COMPETITIVIDAD "EMPUDEPRO TENA-EP", DEL AÑO 2021

1. PRESENTACIÓN:

Informe de rendición de cuentas de la Empresa Pública Municipal de Desarrollo Productivo y Competitividad "EMPUDEPRO TENA-EP" período de actuación comprendido desde 01 de enero de 2021 hasta 31 de diciembre de 2021, y en cumplimiento a lo dispuesto por el Concejo de Participación Ciudadana y Control Social, Constitución de la República del Ecuador art. 100 en concordancia con la Ley Orgánica de Participación Ciudadana y la Ley Orgánica del Consejo de Participación Ciudadana y Control Social y demás normativa, se presenta el informe narrativo de rendición de cuentas sobre las acciones realizadas y los resultados alcanzados por EMPUDEPRO TENA-EP, durante el 2021 enmarcados en la Ordenanza 078-2020 que regula el funcionamiento de la empresa, con el fin de transparentar el accionar público.

1. ANTECEDENTES:

La Empresa Pública Municipal de Desarrollo Productivo y Competitividad "EMPUDEPRO-TENA EP", fue creada el Gobierno Autónomo Descentralizado Municipal de Tena, con personería jurídica de derecho público, patrimonio propio, autonomía administrativa, financiera y de gestión, mediante Ordenanza Sustitutiva de Constitución N° 033-2012; y sustituida el 16 de junio de 2020, fecha en la se aprobó la Ordenanza N° 078-2020 que regula el funcionamiento de la Empresa Pública Municipal de Desarrollo Productivo y Competitividad "EMPUDEPRO TENA-EP" del cantón Tena, la cual rige actualmente desde el 17 de junio de 2020.

Misión Institucional. - La Empresa de Pública Municipal de Desarrollo Productivo y Competitividad EMPUDEPRO-TENA EP, nacida en el corazón del pueblo Tenense, propende al desarrollo económico del cantón, satisfaciendo las necesidades de nuestros clientes, contando para ello con la más amplia gama de productos y servicios de la mejor calidad, brindando confianza, comodidad y seguridad, apoyados en una combinación de tecnología y talento humano, comprometiéndonos así con el desarrollo social de Tena.

Visión Institucional.- Ser la Empresa Pública Municipal de Desarrollo Productivo y Competitividad, más importante de la provincia de Napo, ofreciendo un portafolio de productos y servicios que se encuentren siempre a la vanguardia del mercado, garantizando así la satisfacción total de nuestros clientes internos, externos y arrendatarios, siendo competitivos en la prestación de un excelente servicio basado en una cultura dinámica, innovadora con una estructura flexible y de respuesta rápida al mercado.

2. OBJETIVOS ESTRATÉGICOS INSTITUCIONALES

La Empresa Pública Municipal de Desarrollo Productivo y Competitividad, "EMPUDEPRO TENA-EP" del cantón Tena, enmarca su accionar en la Ordenanza 078-2020 que contiene tiene como objetivos estratégicos institucionales, los siguientes:



EMPRESA PÚBLICA MUNICIPAL EMPUDEPRO TENA-EP



1. Impulsar la prestación de servicios de ferias libres, rastro, mercados, recintos feriales, centros comerciales, terminales terrestres, industrias alimenticias, expo ferias turísticas y afines o complementarias con las actividades de la empresa, para cuyo objeto impulsará la participación del capital privado de personas naturales y jurídicas y de las empresas públicas, mediante la constitución de empresas de economía mixta;
2. Controlar y regular que las oficinas, locales y espacios establecidos para usuarios, pasajeros, transportistas y trabajadores de transporte público, cuenten con las comodidades necesarias en condiciones de higiene y salubridad, seguridad y orden, de la infraestructura y equipamiento que estén bajo la administración de "EMPUDEPRO TENA-EP";
3. Determinar y dotar de estacionamiento planificado, al interior de los proyectos ejecutados por delegación o competencia, a la Empresa Pública "EMPUDEPRO TENA-EP";
4. Regular y controlar el funcionamiento, administración, mantenimiento, organización, arrendamiento de los locales comerciales, emprendimientos y demás actividades culturales que se desarrollaren en el Malecón San Juan de los Dos Ríos de Tena;
5. Regular y controlar el funcionamiento, administración, mantenimiento, arrendamiento de las áreas comerciales, emprendimiento, construcción y demás actividades que estén bajo la administración de "EMPUDEPRO TENA-EP" o que, por delegación, asuma su competencia en cualquiera de sus procesos, en observancia de la Ley Orgánica de Empresas Públicas, su Reglamento, normas administrativas municipales o resoluciones que se emitan para el efecto;
6. Regular y verificar la calidad, elaboración manejo y expendio de productos alimenticios no procesados y procesados para el consumo público, así como el funcionamiento y condiciones sanitarias de los establecimientos y locales que pertenezcan a la Empresa;
7. Controlar y verificar la operación de las actividades que se realicen en el Centro de Faenamiento Tena, garantizando así su eficiente desempeño, seguridad y calidad en el servicio;
8. Planificar y ejecutar procesos de consultoría especializada de estudios de proyectos, en los ámbitos del diseño de ingeniería civil, construcción, producción, turismo y ambiente.

Objetivos estratégicos institucionales, que se articulan con los objetivos del eje económico del Plan Nacional de Desarrollo "Creando Oportunidades" de , de manera específica con el objetivo 3 que establece:

"...Objetivo 3: Fomentar la productividad y competitividad en los sectores agrícola, industrial, acuícola y pesquero, bajo el enfoque de la economía circular..."



Estructura Orgánica de "EMPUDEPRO TENA-EP"

La Empresa Pública Municipal de Desarrollo Productivo y Competitividad "EMPUDEPRO TENA-EP" del cantón Tena, mediante Resolución de Directorio N°008-ETEP-2020 del 20 de noviembre de 2020, se aprobó la reestructuración de EMPUDEPRO TENA-EP mediante el nuevo orgánico estructural, realizada en función de Ordenanza N° 078-2020 que regula el funcionamiento de la Empresa Pública Municipal; estructura orgánica que se aplicó a partir de febrero 2021 y la cual se mantiene vigente.

Durante el ejercicio económico 2021, EMPUDEPRO TENA-EP contó con 15 (quince) servidores entre empleados y trabajadores para el desarrollo de las actividades empresariales, de los cuales:

- 09 se encuentran bajo régimen de la Ley Orgánica de Servicio Público, y,
- 06 corresponden al régimen de Código de Trabajo.

A continuación se detalla la estructura orgánica que rige a EMPUDEPRO TENA-EP:

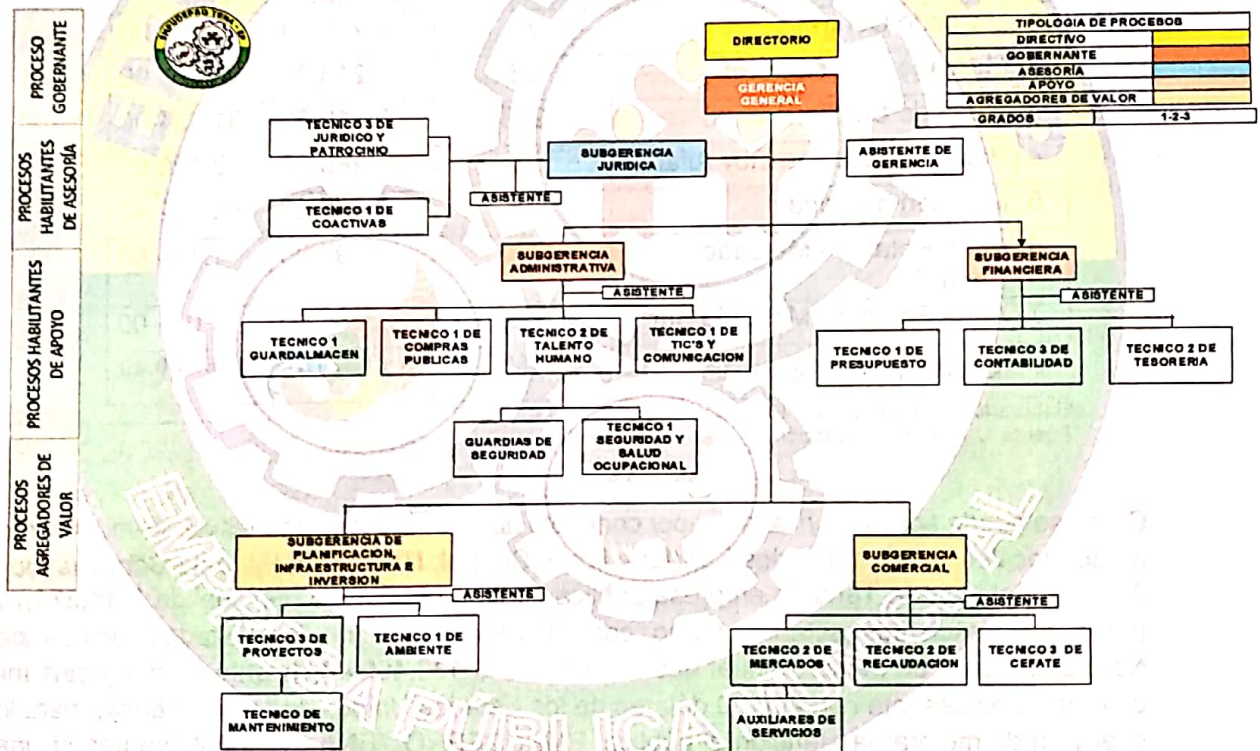

EJECUCIÓN PRESUPUESTARIA 2021:

3. ANALISIS DE INGRESOS

La Ordenanza de "EMPUDEPRO-TENA EP" N° 078-2020 en el art. 33 reconoce como ingresos / recursos de la empresa los siguientes:

1. Las asignaciones y donaciones que le fije el Estado, el Gobierno Autónomo Descentralizado Municipal de Tena u otras entidades;
2. Las tarifas, cánones y regalías por los servicios que presta la Empresa;
3. Los provenientes de la venta de activos improductivos;



EMPRESA PÚBLICA MUNICIPAL EMPUDEPRO TENA-EP



4. Los derechos por estudios o trabajos para particulares;
5. Las multas por solares no edificados, valores que serán transferidos en su totalidad en liquidaciones mensuales por parte de la Dirección Financiera Municipal, dentro de los treinta días siguientes al mes liquidado;
6. Los valores en concepto de servicios administrativos que presta la Empresa, por importes que conlleven la legalización de la propiedad para vivienda;
7. Los provenientes de multas impuestas a los usuarios por uso indebido de los servicios, de conformidad con los reglamentos;
8. Cualquier otro ingreso correspondiente al giro ordinario de la Empresa; y,
9. Los extraordinarios que se obtengan de préstamos internos o internacionales, emisiones de bonos, donaciones y/o asignaciones de organismos extranjeros, del Estado o del Gobierno Autónomo Descentralizado Municipal de Tena.

De los recursos mencionados, actualmente y desde su creación, los únicos ingresos propios (corrientes) con los que cuenta en relación a la actividad empresarial de EMPUDEPRO TENA-EP, han sido los provenientes del cobro de cánones de arrendamiento de los espacios públicos sujetos administración de la empresa pública, como se muestra a continuación:

N°	ESPACIO PÚBLICO / CONCEPTO	# LOCALES	VALOR MENSUAL	VALOR ANUAL
1	Mercado Central	77	2.215.00	26.580.00
2	Mercado Misahuallí	13	213.00	2.556.00
3	Mercado Sur (feria libre)	238	5.119.50	61.434.00
4	Patio de Comidas Eloy Alfaro	19	285.00	3.420.00
5	Malecón de Tena	18	3355.20	40.262.40
6	Agua Potable - Mercado Central		97.00	1.164.00
7	Agua Potable - Mercado Sur		87.00	1.044.00
TOTAL INGRESOS PROPIOS		365	\$ 11,371.70	\$136,460.40

Elaborado por: Contabilidad / Recaudación
Fuente: Unidad de recaudación

Como se puede apreciar en la tabla, por concepto de cobro de los cánones de arrendamiento de 365 locales de los mercados Sur (feria libre), Central, Misahuallí, Patio de Comidas Eloy Alfaro y Malecón de Tena, la empresa pública percibe un ingreso mensual de **\$ 11,371.70** (once mil trescientos setenta y uno con 70/100 dólares de los Estados Unidos de Norteamérica) y un ingreso anual que asciende a **\$ 136,460.40** (ciento treinta y seis mil cuatrocientos sesenta con 40/100 dólares de los Estados Unidos de Norteamérica), para lo cual y fin de mejorar la atención al público, EMPUDEPRO TENA-EP, mantiene una oficina de recaudación al interior del mercado del sur, lo cual ha contribuido en parte a incrementar los ingresos y a fomentar una cultura de pago por parte de los arrendatarios.

En el 2021, se ha procedido con la implementación de una de las políticas, para la sostenibilidad de la empresa, en tal virtud se depuró cartera vencida de los arrendatarios que aún se encontraban en la base de datos, además de otorgar facilidades de pago, acorde al Reglamento para el ejercicio de la jurisdicción coactiva la Empresa Pública de Desarrollo Productivo y Competitividad "EMPUDEPRO TENA-EP".

En relación a los ingresos propios de EMPUDEPRO TENA-EP, estos se concentran en el Mercado del Sur en un 45.76%, seguido del Malecón de Tena con el 29.9%, Mercado Central 19.8%, Patio de Comidas Eloy Alfaro 2.55% y mercado Misahuallí con el 1.9% respectivamente, como se puede apreciar en el gráfico que a continuación se detalla:

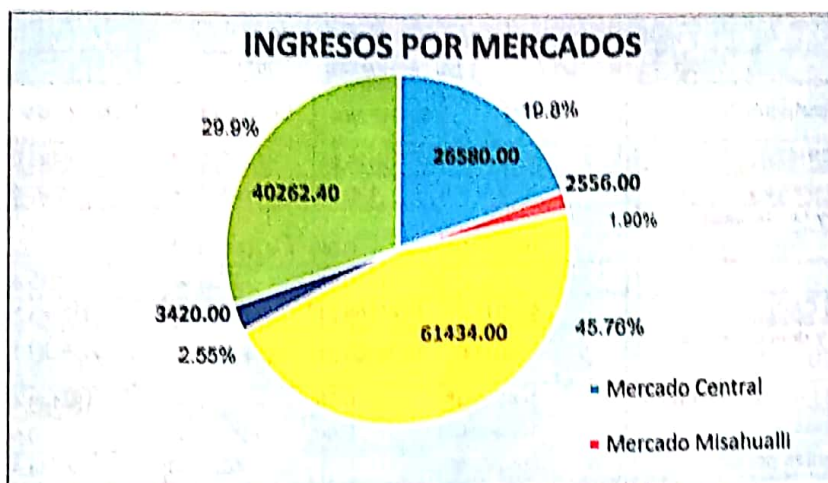

Elaborado por: Contabilidad
Fuente: Contabilidad EMPUDEPRO TENA-EP

Actualmente, los cánones de arrendamiento (Ingresos corrientes) no cubren los costos de administración, operación y mantenimiento de la empresa pública, por lo que en relación a los ingresos anuales, la empresa pública EMPUDEPRO TENA-EP recibe del Gobierno Autónomo Descentralizado Municipal de Tena mediante convenio de transferencia de recursos, un aporte anual de \$ 79,110.00 (setenta y nueve mil ciento diez dólares con 00/100 de los Estados Unidos de Norteamérica), para el desarrollo de las actividades administrativas y operativas empresariales, lo que demuestra la dependencia que seguimos manteniendo en relación a las transferencias y aportes del GAD Municipal de Tena.

El 2021 ha sido uno de los años, que se ha constituido en el puntal para el desarrollo económico de EMPUDEPRO TENA-EP, por cuanto ha incurrido en nuevas líneas de negocios como proveedor del estado, lo cual permitirá la sostenibilidad financiera de la empresa, como es el caso de la ejecución del PROYECTO DE CONSTRUCCIÓN DEL SISTEMA DE AGUA POTABLE DE VARIAS COMUNIDADES Y BARRIOS, QUE CONFORMAN LA CABECERA PARROQUIAL DE PUERTO MISAHUALLÍ DEL CANTÓN TENA, PROVINCIA DE NAPO, en apego a los objetivos estratégicos Institucionales contenidos en la Ordenanza 078-2020, las ventajas competitivas de las empresas públicas, inmersas en la Ley Orgánica de Empresas Públicas y a la Reforma al Reglamento Interno de Asociatividad de la Empresa Pública Municipal de Desarrollo Productivo y Competitividad "EMPUDEPRO- TENA EP".



EJECUCIÓN DE INGRESOS POR GRUPOS DEL 01 DE ENERO AL 31 DE DICIEMBRE DE 2021						
Grupo	Descripción	Inicial	Reformas	Codificado	Recaudado	% Ejecución
1	INGRESOS CORRIENTES	520812.93	2425.84	523238.77	74495.88	14.24
17	Rentas de Inversiones y multas	160274.00	190.44	160464.44	72260.48	45.03
18	Transferencias y Donaciones corrientes	360538.93	0.00	360538.93	0	0.00
19	Otros Ingresos		2235.40	2235.40	2235.40	100.00
2	INGRESOS DE CAPITAL	558911.08	9780105.21	10339016.29	5027143.74	48.62
28	Transferencias y donaciones de capital e inversión	558911.08	9780105.21	10339016.29	5027143.74	48.62
3	INGRESOS DE FINANCIAMIENTO	368581.38	0.00	368581.38	184149.41	49.96
37	Saldos disponibles	108349.88	0.00	108349.88	0.00	0.00
38	Cuentas pendientes por cobrar	260231.50		260231.50	184149.41	70.76
TOTAL INGRESOS		1448305.39	9782531.05	11230836.44	5285789.03	47.06

Grupo	Descripción	Inicial	Reformas	Codificado	Recaudado	% Ejecución
1	INGRESOS CORRIENTES	520812.93	2425.84	523238.77	74495.88	14.24
2	INGRESOS DE CAPITAL	558911.08	9780105.21	10339016.29	5027143.74	48.62
3	INGRESOS DE FINANCIAMIENTO	368581.38	0	368581.38	184149.41	49.96
TOTAL ...		1448305.39	9782531.05	11230836.44	5285789.03	47.06

Ingresos recaudados 2021

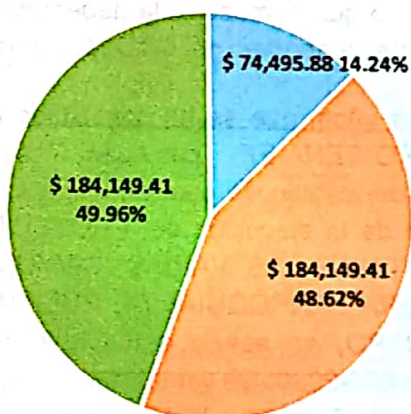

■ INGRESOS CORRIENTES ■ INGRESOS DE CAPITAL ■ INGRESOS DE FINANCIAMIENTO



EMPRESA PÚBLICA MUNICIPAL EMPUDEPRO TENA-EP



EJECUCIÓN DE EGRESOS POR GRUPOS DEL 01 DE ENERO AL 31 DE DICIEMBRE DE 2021						
Grupo	Descripción	Inicial	Reformas	Codificado	Pagado	% Ejecuc
5	GASTOS CORRIENTES	437751.84	2425.79	440177.63	391421.34	88.92
51	Gastos en personal	247112.89	447.36	247560.25	240487.90	97.14
53	Bienes y servicios de consumo	45946.33	977.70	46924.03	14541.31	30.99
56	Gastos Financieros	133142.62	0.01	133142.63	133142.63	100.00
57	Otros Gastos Corrientes	9750.00	1000.72	10750.72	1065.29	18.28
58	Transferencias y donaciones corrientes	1800.00	0.00	1800.00	1284.24	71.35
7	GASTOS DE INVERSIÓN	410734.41	21974.02	432708.43	134715.77	31.13
71	Gastos del personal para inversión	3547.81	0.00	3547.81	3161.54	89.11
73	Bienes y servicios para inversión	71940.00	19392.61	91332.61	23707.26	25.96
75	Obras públicas	266480.52	-19246.53	247233.99	34052.25	13.77
77	Otros gastos de inversión	50.00	0.00	50.00	0.00	0.00
78	Transferencias y donaciones para inversión	68716.08	21827.94	90544.02	73794.72	81.50
9	GASTOS DE FINANCIAMIENTO	593819.14	0.05	593819.19	497750.30	83.82
96	Saldos disponibles	425768.46	0.05	425768.51	425768.51	100.00
97	Amortización de deuda pública	168050.68	0.00	168050.68	71981.79	42.83
8	GASTOS DE CAPITAL	6000.00	38361.65	44361.65	0.00	0.00
84	Bienes de larga duración	6000.00	38361.65	44361.65	0.00	0.00
TOTAL INGRESOS		1448305.39	62761.51	1511066.90	1023887.41	67.76

Ejecución presupuestaria de gastos 2021

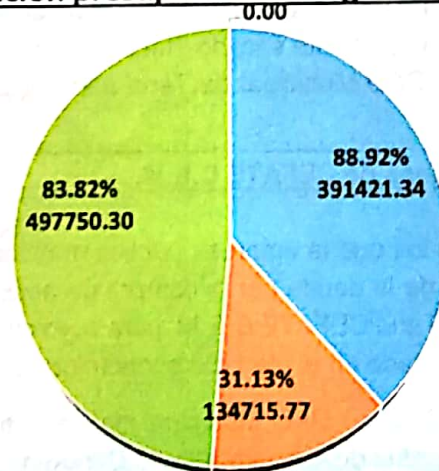

• GASTOS CORRIENTES • GASTOS DE INVERSIÓN • GASTOS DE FINANCIAMIENTO • GASTOS DE CAPITAL



EJECUCIÓN DE EGRESOS POR GRUPOS						
DEL 01 DE ENERO AL 31 DE DICIEMBRE DE 2021						
PROGRAMA: "PROYECTO CONSTRUCCIÓN DE AGUA POTABLE MISAHUALLI"						
Grupo	Descripción	Inicial	Reformas	Codificado	Pagado	% Ejecuc.
7	GASTOS DE INVERSION	0.00	9349067.77	9349067.77	0.00	0.00
73	Bienes y servicios para inversion	0.00	150326.49	150326.49	0.00	0.00
75	Obras públicas	0.00	9177741.28	9177741.28	0.00	0.00
77	Otros gastos de inversión	0.00	21000.00	21000.00	0.00	0.00
8	GASTOS DE CAPITAL	0.00	370701.77	370701.77	0.00	0.00
84	Bienes de larga duración	0.00	17000.00	17000.00	0.00	0.00
88	Transferencias y donaciones de capital	0.00	353701.77	353701.77	0.00	0.00
TOTAL INGRESOS PRGRAMA 3.2.		0.00	9719769.54	9719769.54	0.00	0.00

4. ANALISIS DE GASTOS

En relación a los gastos el Código Orgánico de Organización Territorial, Autonomía y Descentralización COOTAD Art. 198 establece en relación a la distribución de ingresos y gastos (regla fiscal) provenientes de las transferencias del estado "...Las transferencias que efectúa el Gobierno Central a los gobiernos autónomos descentralizados podrán financiar hasta el treinta por ciento (30%) de gastos permanentes, y un mínimo del setenta por ciento (70%) de gastos no permanentes necesarios para el ejercicio de sus competencias exclusivas con base en la planificación de cada Gobierno Autónomo Descentralizado..."

En este sentido al ser EMPUDEPRO TENA-EP, una empresa pública que no recibe transferencias directas del gobierno central, sino que financia con fondos propios (cánones de arrendamiento) y con aportes anuales del GAD Municipal de Tena (\$ 79.110,00), destinados a gastos corrientes, en este sentido, todos los ingresos provenientes de fondos propios y a los aportes del GAD Municipal de Tena son destinados para financiar gastos corrientes y de inversión.

Proceso: compra de acciones de CEFATE C.E.M.

En relación a los gastos en los que la empresa pública mantiene compromisos adquiridos, son los destinados al pago de la deuda por la compra de acciones a SERVICARNES S.A. del Centro de Faenamiento Tena CEFATE C.E.M. para cuyo caso, realizo un breve resumen del proceso y del valor cancelado en el ejercicio económico 2021 por dicho concepto:

- El 23 de enero de 2013 el GAD Municipal de Tena transfirió las acciones de su propiedad en la compañía de economía mixta Centro de Faenamiento Tena CEFATE C.E.M. a favor de la Empresa Pública de Desarrollo Productivo y Competitividad EMPUDEPRO TENA-E.P., mediante escritura pública.
- Con fecha 08 de febrero de 2018, se suscribió el contrato de cesión de acciones entre la Empresa Pública de Desarrollo Productivo y Competitividad, en calidad de CESIONARIO; y por otra parte SERVICIOS DE CARNES Y BALANCEADOS ECUADOR SERVICARNES S.A. en calidad de CEDENTE, por un valor de USD 1'872.000,58 (un millón ochocientos setenta y dos mil dólares de Estados Unidos de América con 58/100 dólares de los Estados Unidos de América), más intereses, en virtud de lo cual, con fecha 02 de agosto de 2018, se suscribió el contrato de servicios bancarios entre EMPUDEPRO TENA-EP y el Banco Central del Ecuador cuyo objeto principal es que se debitar los recursos económicos para el pago de la deuda acorde



EMPRESA PÚBLICA MUNICIPAL EMPUDEPRO TENA-EP



a la tabla de amortización de la compra de acciones, por lo que durante el ejercicio económico 2021, se ha procedido al pago de la deuda, conforme al siguiente detalle:

N° CUOTA	PERIODO	CAPITAL	INTERESES	VALOR TOTAL PAGADO
Desde la cuota 31 a la 42	Enero a diciembre 2021	\$ 425768.46	\$ 133142.62	559911.16

TABLA DE AMORTIZACIÓN			
# CUOTA	INTERES	CAPITAL	TOTAL
31	12533.54	34042.39	46575.93
32	12278.50	34297.43	46575.93
33	12021.56	34554.37	46575.93
34	11762.69	34813.24	46575.93
35	11501.88	35074.05	46575.93
36	11239.12	35336.81	46575.93
37	10974.39	35601.54	46575.93
38	10707.67	35868.26	46575.93
39	10438.96	36136.97	46575.93
40	10168.23	36407.7	46575.93
41	9895.48	36680.45	46575.93
42	9620.68	36955.25	46575.93
SUMAN	133142.7	425768.46	558911.16

PRINCIPALES PROYECTOS EJECUTADOS:

Durante el 2021 la Empresa EMPUDEPRO TENA-EP, ejecutó varios proyectos de fortalecimiento y desarrollo institucional, entre los cuales se detallan los principales proyectos ejecutados:

N°	PROYECTOS EJECUTADOS	VALOR
1	RECONSTRUCCIÓN DEL CENTRO DE FAENAMIENTO TENA (EJECUCIÓN DEL CONTRATO COMPLEMENTARIO, RUBROS NUEVOS, DIFERENCIA EN CANTIDADES DE OBRA)	48,670.23
2	MANTENIMIENTO Y LIMPIEZA DE LAS TENSO MEMBRANAS DE LA INFRAESTRUCTURA DEL MALECÓN DE SAN JUAN DE LOS DOS RÍOS DE TENA	6,606.61
3	IMPLEMENTACIÓN DE SEÑÁLETICA EN EL CENTRO DE FAENAMIENTO TENA, MALECÓN SAN JUAN DE LOS DOS RÍOS DE TENA, EXPLANADA MALECÓN; Y, MERCADOS DE LA CIUDAD DE TENA	6,664,28
TOTAL		\$61,941.12

PROYECTOS EN EJECUCIÓN

1	CONSTRUCCIÓN DEL SISTEMA DE AGUA POTABLE DE VARIAS COMUNIDADES Y BARRIOS, QUE CONFORMAN LA CABECERA PARROQUIAL DE PUERTO MISAHUALLÍ DEL	8.194.411.86	En ejecución, el inicio de la obra se realizó con fecha 22 de diciembre de 2021.
---	---	--------------	--



CANTÓN TENA, PROVINCIA
DE NAPO

Dentro de las actividades ejecutadas de manera directa, sin que involucre la erogación de recursos por parte de EMPUDEPRO TENA-EP, se pueden enunciar los siguientes:

- Mingas de limpieza en los mercados Sur, Central, Sur, Misahuallí, Patio de Comidas Eloy Alfaro y Malecón de San Juan de los Dos Ríos de Tena, en coordinación con el personal de la empresa pública y las unidades del GAD Municipal de Tena.
- Capacitación a los comerciantes que se encuentran en los mercados, patios de comidas y malecón, en diferentes temas en coordinación con el Ministerio de Inclusión Económica y Social y la Agencia Nacional de Regulación, Control y Vigilancia Sanitaria – ARCSA.
- Reactivar la economía local de los microempresarios que desarrollan sus actividades en los mercados municipales, a través de campañas publicitarias en coordinación con la unidad de comunicación del GAD Municipal de Tena.
- Mantenimientos menores por parte de los auxiliares de servicios de los espacios públicos sujetos a la administración de la empresa.
- Control de tercenas, para evitar el faenamiento clandestino.

Principales beneficiarios o población objetivo de EMPUDEPRO TENA-EP:

Los principales beneficiarios o población objetivo de EMPUDEPRO TENA-EP, actualmente se constituyen en los 365 microempresarios/arrendatarios de los espacios públicos sujetos a su administración, adicionalmente los usuarios internos y externos de los servicios de rastro del Centro de Faenamiento Tena.

Mientras que la población objetivo se constituye los productores, y la población en general que consume los productos que los mercados, locales comerciales y demás centros de expendio.

PRINCIPALES ACTIVIDADES Y LOGROS ALCANZADOS:

- La Empresa Pública durante el 2021, ha implementado nuevos giros de negocio en calidad de proveedor del estado, por tanto, ha iniciado el proyecto municipal de construcción del sistema de agua potable de varias comunidades y barrios, que conforman la cabecera parroquial de Puerto Misahuallí del cantón Tena, provincia de Napo, que se encuentra en ejecución, se constituye en el primer proyecto emblemático a cargo de EMPUDEPRO TENA-EP, que dinamizará la economía institucional y permitirá crear nuevas sinergias de negocio.
- La reconstrucción del Centro de Faenamiento Tena CEFATE CEM culminada en este periodo de gestión, ha permitido la acreditación por parte de la Agencia de Regulación y Control Fito y Zoosanitario – AGROCALIDAD el 27 de septiembre de 2021, a través de la cual el Centro de Faenamiento Tena obtuvo la certificación MABIO (Matadero Bajo Inspección Oficial), que lo habilita como un matadero habilitado, contribuyendo a proteger y mejorar la calidad alimentaria del suministro



de carne y garantizando que las canales que allí se faenan, a favor de la protección de la salud de los consumidores de la región.

- Control permanente de tercenas, para garantizar el faenamiento en centros habilitados, así como la inocuidad de la carne como producto primario de consumo, y de esta forma evitar el faenamiento clandestino.
- Se ha contribuido a mejorar la calidad dirigida a los arrendatarios, usuarios, comerciantes, turistas y organizaciones con el objetivo de fortalecer el proceso de la comercialización y desarrollo turístico al interior de los mercados, patios de comidas y malecón de Tena.
- Fortalecimiento al comercio local en los mercados municipales sujetos a la administración de EMPUDEPRO TENA-EP, en secciones destinadas para la venta de comidas, productos de la zona, bazar, legumbres, artesanías y varios emprendimientos, con lo que se ha logrado beneficiar a 365 arrendatarios y comerciantes que coadyuvan al desarrollo productivo de la economía local.
- Impulso al desarrollo productivo y competitivo de varios emprendimientos en la zona artesanal y demás locales que funcionan en el Malecón de San Juan de los Dos Ríos de Tena y terminal de transferencia mini terminal, generando oportunidades de comercio y fortalecimiento de la economía de 20 familias del cantón.
- Promover información, comunicación, servicios de regulación, control y funcionamiento de las áreas comerciales, emprendimiento, construcción y demás actividades que estén bajo la administración de "EMPUDEPRO TENA-EP".
- A través del Convenio Marco de Cooperación Interinstitucional, para capacitación al sector productivo, celebrado entre la Agencia Nacional de Regulación, Control y Vigilancia Sanitaria – ARCSA y EMPUDEPRO TENA-EP, suscrito el 19 de agosto de 2021, se ha logrado incentivar al desarrollo económico del cantón Tena, promoviendo la capacitación a microempresarios, emprendedores artesanales y personal que manipula alimentos que desarrollan sus actividades al interior de los mercados y espacios públicos sujetos a la administración de la empresa, en normas nacionales concebidas para garantizar la inocuidad de los alimentos y procedimientos a seguir para la correcta elaboración, distribución y comercialización de productos procesados de uso y consumo humano.

PREGUNTAS Y RECOMENDACIONES REALIZADAS EN LA ASAMBLEA PÚBLICA DE RENDICIÓN DE CUENTAS:

MESA TÉCNICA No.- 01.

1.- ¿Qué emitan un reglamento para que los arrendatarios se pongan al día en los pagos de los cánones de arrendamiento?

RESPUESTA: remítase al siguiente video de deliberación pública <https://www.facebook.com/empudepro.tena.3/videos/690773832244402>.

2.- ¿Seguir con la publicidad permanente para atraer más clientes a los mercados.



EMPRESA PÚBLICA MUNICIPAL EMPUDEPRO TENA-EP



RESPUESTA: remitase al siguiente video de deliberación pública
<https://www.facebook.com/empudepro.tena.3/videos/690773832244402>.

RECOMENDACIONES:

- 1.- Permitir un control más adecuado a las ventas ambulantes.
- 2.- trasladar de comerciantes hacia el Patio de Comidas Eloy Alfaro, así como su mejoramiento.

MESA TÉCNICA No.-2:

1.- ¿Por qué los productos que vienen desde el camal, no llegan a tiempo a los mercados?

RESPUESTA: remitase al siguiente video de deliberación pública
<https://www.facebook.com/empudepro.tena.3/videos/690773832244402>.

2.- ¿Porque no existe personal de seguridad en el Malecón?.

RESPUESTA: remitase al siguiente video de deliberación pública
<https://www.facebook.com/empudepro.tena.3/videos/690773832244402>..

RECOMENDACIONES:

- 1.- Mejorar la calidad de refrigeración de los productos que vienen del camal.
- 2.- Incremento y acceso de seguridad en los puntos estratégicos de los mercados.

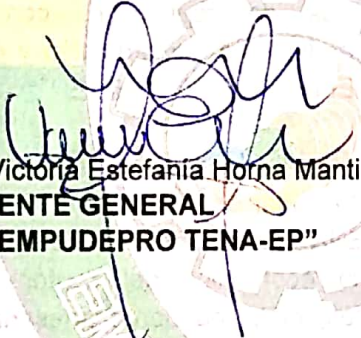

Ab. Victoria Estefanía Horna Mantilla
**GERENTE GENERAL
DE "EMPUDEPRO TENA-EP"**